



- 4 Exposició pública de l'ampliació del Parc Serralada Litoral.
- 5 Es dupliquen els ajuts per a aliments per a famílies amb pocs recursos.
- 6 El negoci de la guerra, a les Jornades de Cooperació Internacional 'Mirades al món'.



## Baixada d'impostos

L'Ajuntament rebaixa per l'any que ve el 2,5% l'IBI i un 20% l'impost de vehicles i la taxa de guals.

## SUMARI

▶ 3

En portada

▶Baixada d'impostos.

▶ 4

▶Més de la meitat del territori alellenc estarà protegit

▶ 5

▶Es dupliquen els ajuts per a aliments

▶ 6

▶El negoci de la guerra a 'Mirades al món'  
▶Suport a set projectes de desenvolupament

▶ 7

▶Alella dona un pas més per a la promoció del vi  
▶La DO Alella s'adhereix al programa 'Wine in moderation'

▶ 8

▶Diada contra la violència masclista  
▶La Plaça de l'Ajuntament i Can Vera ja són zona wi-fi

▶ 9

▶Cicle de música clàssica a Can Leonart  
▶Programació de l'Àgora i el Casal de Joves

▶ 10

▶Quatre dies 'Entre caixes' a Can Manyé  
▶L'Ajuntament convoca de nou al jovent per parlar del Pla Jove

▶ 11·12·13

Grups municipals  
i Acords del Ple

▶ 14

Serveis i telèfons d'interès

▶ 15

Agenda d'activitats

## CORRESPONSABLES AMB LA GENT



L'alcalde,  
**Andreu  
Francisco i Roger**

Al passat ple d'octubre vam aprovar inicialment les ordenances fiscals per a 2013. Aquest moment defineix, en molt, les línies estratègiques per al pressupost municipal de l'any vinent ja que es determina una part molt important dels ingressos dels que disposarà el nostre Ajuntament.

Enguany ho teníem clar. La decisió ha estat la d'abaixar en allò possible la pressió fiscal que s'exerceix des de l'administració més propera a la ciutadania. Entenem que l'increment indiscriminat dels impostos i taxes des de l'Estat i la Generalitat, o la pujada dels preus dels serveis bàsics com l'electricitat o l'aigua, en res afavoreixen la sortida de la crisi econòmica i l'únic que fan és asfixiar encara més unes famílies que en aquests moments, en major o menor mesura, passen per dificultats. L'esforç municipal significa un descens mitjà del 4,2% de la pressió fiscal municipal sobre una família tipus. Anunciem també que abans de finals d'any aprovarem una línia d'ajuts per tal d'alleugerir part d'aquest impacte fiscal sobre les persones i famílies amb més dificultats.

Aquesta decisió, com dèiem, marca el pressupost municipal per a 2013. La podem prendre perquè l'estat econòmic i financer del nostre Ajuntament ho permet. Però també ens obliguem a reajustar algunes despeses, a trobar alternatives més econòmiques a serveis que veníem oferint fins a la data, i a posar en valor serveis no obligatoris que fins ara estaven molt subvencionats per part de l'Ajuntament. I tot això amb l'objectiu de mantenir aquesta situació òptima.

Tot i ser un poble privilegiat, la crisi també afecta molts de nosaltres, veïns i veïnes d'Alella. L'Ajuntament, una vegada més, serà al costat de la seva gent.



AJUNTAMENT D'ALELLA

Feu-nos arribar els vostres dubtes o suggeriments a [comunicacio@alella.cat](mailto:comunicacio@alella.cat), consulteu [www.alella.cat](http://www.alella.cat) i seguïu-nos a facebook i a twitter.

Exemplars i distribució gratuïts a tota la població.

### EDICIÓ I COORDINACIÓ:

Regidoria de Comunicació de l'Ajuntament d'Alella  
D.L. B-17963-84 · Imprès en paper reciclat

Foto de portada: Jordi Rubio

# L'Ajuntament abaixa impostos

L'any que ve es pagarà el 2,46% menys per l'IBI i el 20% menys per l'impost de vehicles i la taxa de guals.

L'any que ve la fiscalitat serà més baixa a Alella. El Ple de l'Ajuntament del 25 d'octubre va aprovar provisionalment les ordenances fiscals per a l'any 2013 en les quals destaquen la rebaixa de dos punts del coeficient municipal de l'IBI urbà, que passa del 0,74 al 0,72, i una reducció del 20% a l'impost sobre vehicles de tracció mecànica i a la taxa de guals.

A la sessió, l'alcalde d'Alella, Andreu Francisco, va destacar que la baixada d'impostos respon a la voluntat de l'Ajuntament de posar-se al costat de la ciutadania i tractar d'alleugerir les dificultats econòmiques que travessen mol-

**Amb la baixada d'impostos es calcula que l'Ajuntament deixarà d'ingressar més de 250.000 euros.**

tes famílies. L'alcalde va reconèixer que aquest reajustament dels impostos és possible gràcies al fet que l'Ajuntament té una bona situació financera, amb un nivell d'endeutament favorable i amb el tancament de comptes en positiu.

Per reduir la pressió fiscal, es rebai-xen dos dels impostos que més afecten la ciutadania: l'IBI i l'impost de vehi-

cles. El coeficient municipal que s'aplica als béns urbans torna a situar-se al 0,72 que tenia el 2011. D'aquesta manera es pretén apaivagar l'efecte de l'increment adicional del 10% imposat pel Govern de l'Estat pels exercicis 2012 i 2013 a partir del Reial Decret-Llei 20/2011 de mesures per a la reducció de dèficit públic. Amb l'increment estatal de 0,074% per a l'any que ve, el gravamen que s'aplicarà als béns urbans a Alella serà del 0,794 (el 2012 ha estat del 0,814).

A banda de la baixada de l'IBI, de l'impost de vehicles i de la taxa de guals, la resta d'impostos i taxes es mantenen congelats, a excepció de la taxa de retirada de vehicles de la via pública que s'ha reajustat per adaptar-la al cost real del servei de grua que contracta l'Ajuntament.

Segons les previsions municipals, amb la baixada d'impostos, l'Ajuntament deixarà de recaptar l'any que ve més de 250.000€.

Totes les modificacions es van aprovar amb el vot favorable de tots els grups municipals (ERC+SxA, PSC, CiU, Gd'A i PP) excepte la referent al 'bike park' (veure el quadre inferior) que només va obtenir el suport del govern (ERC+SxA i PSC).

## El 'bike-park' serà gratuït les primeres 12 hores d'aparcament



El 'bike-park', l'aparcament segur de bicicletes de l'estacionament de Can Leonart, serà gratuït les primeres 12 hores d'ús, de manera que els usuaris començaran a pagar a partir de la tretzena hora un import de 0,10 cèntims l'hora amb un màxim de 4,80 euros, que equival a dos dies d'estacionament adicional. La mesura pretén incentivar l'ús d'aquest servei i es va aprovar en el Ple municipal amb la modificació de la taxa que regula l'estacionament de pagament a la via pública, amb els vots a favor d'ERC+SxA i PSC i el vot en contra de CiU, Gd'A i PP.

## Algunes ordenances

### Impost sobre Béns Immobles

Baixa el coeficient municipal del 0,74 al 0,72 per a béns urbans i es manté al 0,70 per a béns rústics.

\* Cal afegir el 0,074 del 10% adicional imposat per l'Estat amb la qual cosa el gravamen final serà del 0,794 (el 2012 va ser del 0,814) als béns urbans.

### Impost sobre Vehicles de Tracció Mecànica

Baixa un 20%

#### Turismes

De menys de 8 cavalls baixa de 23,09 a 18,43€

De 8 a 11,99 cavalls baixa de 62,37 a 49,76€

De 12 a 15,99 cavalls baixa de 134,53 a 107,91€

De 16 a 19,99 cavalls baixa de 167,57 a 134,42€

De més de 20 cavalls baixa de 224 a 179,20€

#### Ciclomotors i motos

De fins a 125 cc baixa de 8,27 a 6,63€

De 125 a 250 cc baixa de 14,16 a 11,36€

De 250 a 500 cc baixa de 28,33 a 22,73€

De 500 a 1000 cc baixa de 56,64 a 45,44€

De més de 1000 cc baixa de 113,28 a 90,87€

### Taxa de guals i contraguals

Baixa un 20%

#### Entrades de vehicles

Baixa de 8 a 6,40€ per cada metre lineal o fracció i any.

La placa de senyalització es manté a 6€.

### Taxa per a la recollida, tractament i eliminació d'escombraries i altres residus urbans

**Domicilis particulars amb un 0,13% del valor cadastral**

Tarifa mínima: 55€

Tarifa màxima: 250€

#### Bonificació fins al 50%

10% per recollida de bosses compostables

10 o 20% per 6 o 9 entrades a la deixalleria

20% per compostador casolà

Qualsevol d'aquestes bonificacions dóna dret a un descompte de 16 euros procedents del cànon de retorn.

# Més de la meitat del territori allelenc estarà protegit

La Generalitat aprova inicialment l'ampliació del Parc de la Serralada Litoral que, en el cas d'Alella, suposa passar de 229 a 524 hectàrees de superfície protegida.

La Generalitat ha iniciat el procés per ampliar un 60% el Parc de la Serralada Litoral, inclòs dins de l'espai protegit de la Conreria-Sant Mateu Céllecs, situat a cavall de les comarques del Maresme i del Vallès Oriental. El passat 23 d'octubre es va fer l'aprovació inicial de l'ampliació que comporta estendre la protecció a 7.400 hectàrees, 2.700 més de les que hi ha actualment.

Alella és el municipi que, proporcionalment, més incrementa la superfície protegida, que passa de 229 a 524 hectàrees, la qual cosa representa blindar com a espai natural més de la meitat del terme municipal. També incrementen la superfície al Parc els municipis d'Argentona, Cabrera de Mar, la Roca del Vallès, Òrrius, Premià de Dalt, Santa Maria de Martorelles, Teià, Vallromanes, Vilanova del Vallès i Vilassar de Dalt. Tiana i Badalona queden igual i entren a formar part del Parc els municipis de Martorelles i Montornès del Vallès que fins ara no hi eren.

**El 15 de novembre, de 10 a 14h, un tècnic de la Generalitat atindrà les consultes de la població a Can Lleonart.**

La major part de les 295 noves hectàrees que es volen preservar a Alella estan qualificades com a no urbanitzables en el planejament vigent i la seva inclusió dins de Parc permetrà incrementar el seu grau de protecció.

La modificació aprovada per la Generalitat s'apropa molt a la proposta d'ampliació que va aprovar el Ple de l'Ajuntament el juny de 2008, amb la qual es volien preservar 538 hectàrees de territori. Els únics espais que no s'han incorporat a la proposta de la Generalitat són l'àmbit situat per sota

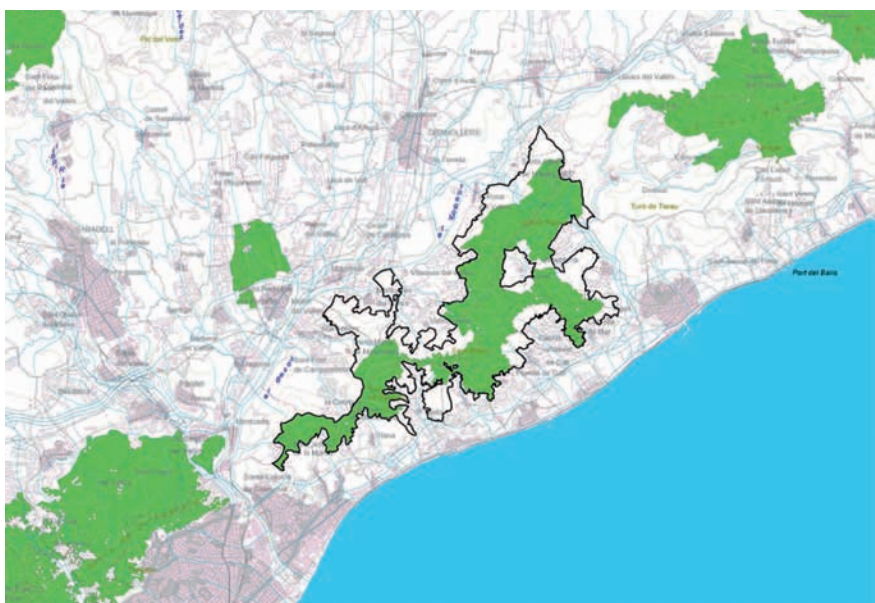

La imatge mostra, en verd, l'espai que forma part del Parc i, delimitat amb línia negra, la proposta d'ampliació.

l'autopista i una franja compresa entre els nuclis de Font de Cera i Alella Parc. Tot i aquesta variació, el Ple de l'Ajuntament del 26 de juliol va donar el vistiplau a la proposta de la Generalitat amb els vots a favor d'ERC+SxA, PSC, CiU i PP i el vot en contra de Gd'A.

## Exposició pública

Amb l'aprovació de l'ampliació s'inicia el procés d'exposició pública que finalitzarà el 29 de novembre, perquè les persones interessades puguin consultar la informació i presentar, si cal, les al·legacions que considerin oportunes. Per facilitar l'accés a la informació i respondre les consultes que es puguin plantejar, el proper 15 de novembre, de 10 a 14h, un tècnic contractat per la Generalitat atindrà les persones interessades a Can Lleonart. També es pot consultar la documentació a la seu del Parc (Av. Onze de Setembre, 53 1r de Cabrera de Mar), als Serveis Territorials del Departament de Territori i Sostenibilitat (C/ Aragó, 244-248 de Barcelo-

na) i a la Direcció General de Polítiques Ambientals de la Generalitat (Av. Diagonal, 543-525, de Barcelona) o bé a través de la pàgina [www.gencat.cat](http://www.gencat.cat).

## Les xifres de l'ampliació

<b>Alella:</b>	de 229,51 a 524,14 ha
<b>Argentona:</b>	de 801,08 a 1.165,51 ha
<b>Badalona:</b>	de 393,93 a 393,93 ha
<b>Cabrera de Mar:</b>	de 176,08 a 225,09 ha
<b>Cabrils:</b>	de 148,44 a 266,18 ha
<b>Martorelles:</b>	de 0 a 66,31 ha
<b>Montornès del Vallès:</b>	de 0 a 436,2 ha
<b>Òrrius:</b>	de 259,99 a 364,59 ha
<b>Premià de Dalt:</b>	de 244,80 a 247,5 ha
<b>La Roca del Vallès:</b>	de 711,31 a 1.262 ha
<b>Santa M. Martorelles:</b>	de 184,68 a 306,48 ha
<b>Teià:</b>	de 202,06 a 274,62 ha
<b>Tiana:</b>	de 271,61 a 271,61 ha
<b>Vallromanes:</b>	de 239,56 a 606,16 ha
<b>Vilanova del Vallès:</b>	de 394,21 a 404,52 ha
<b>Vilassar de Dalt:</b>	de 448,98 a 597,88 ha
<b>Totals:</b>	de 4.706,24 a 7.413,49 ha

# Es dupliquen els ajuts per a aliments

L'Ajuntament ha destinat enguany més de 50.000 euros per cobrir les necessitats bàsiques en alimentació de 142 famílies del municipi.



Magatzem d'aliments a Càritas d'Alella.

Tot i que els indicadors econòmics no són tan dramàtics com en altres municipis, amb una taxa d'atur que no arriba al 10%, molt per sota del 17% de la mitjana comarcal i del 15,9% del conjunt de Catalunya, a Alella també es fan sentir les conseqüències de la crisi. Cada vegada són més les famílies que es veuen obligades a recórrer als ajuts socials perquè s'han quedat a l'atur i han esgotat les prestacions laborals i no poden tirar endavant amb el suport familiar i del seu entorn.

Per donar resposta a situacions d'urgències socials derivades de l'actual conjuntura econòmica, l'Ajuntament ha incrementat els diners que destina a cobrir les necessitats bàsiques de les famílies amb pocs recursos, sent un dels municipis de l'entorn que més diners públics inverteix en aquest tipus de prestació social. Així, en els darrers quatre anys s'han multiplicat per dos els ajuts destinats a alimentació, ja sigui en forma de beques escolars o amb el lliurament directe d'aliments que es fa a través de tres vies: Creu Roja, Càritas i vals de compra. Enguany les despeses

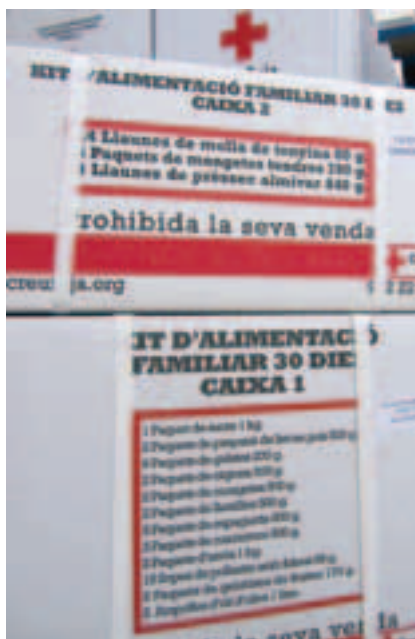

Kits d'aliments al magatzem de Creu Roja a El Masnou.

d'ajuts per a aliments ascendeix a 50.881€, quasi el doble dels 26.087€ que es van invertir l'any 2009. Una part important d'aquest recurs, més de 37.000€, són ajuts per a menjadors escolars que tenen un doble objectiu: garantir l'alimentació dels infants i afa-

vorir la recerca de feina a les famílies mentre els nens són a l'escola. La resta són per al lliurament directe d'aliments i productes bàsics d'higiene a les famílies. Enguany s'han repartit aliments per un import de més de 13.400€, quan fa quatre anys, el 2009, només es van dedicar 470€ a aquesta qüestió. L'Ajuntament ha pogut satisfer d'aquesta manera les necessitats bàsiques de les 142 famílies —146 adults, 150 menors i 8 persones grans— que han requerit aquesta ajuda.

## Conveni amb Creu Roja

Per tal d'incrementar i fer més efectiu el repartiment d'aliments, l'Ajuntament ha signat un conveni amb l'Assemblea Local de Creu Roja del Masnou, Alella i Teià per al subministrament de kits de suport social a persones en situació de carència. Segons el conveni, es distribuïran entre les famílies necessitades kits de suport per un import 18.000€, finançats per l'Ajuntament i la Creu Roja. La concessió i el seguiment de les ajudes són gestionades pels Serveis Socials de l'Ajuntament.

## Evolució dels ajuts per a aliments

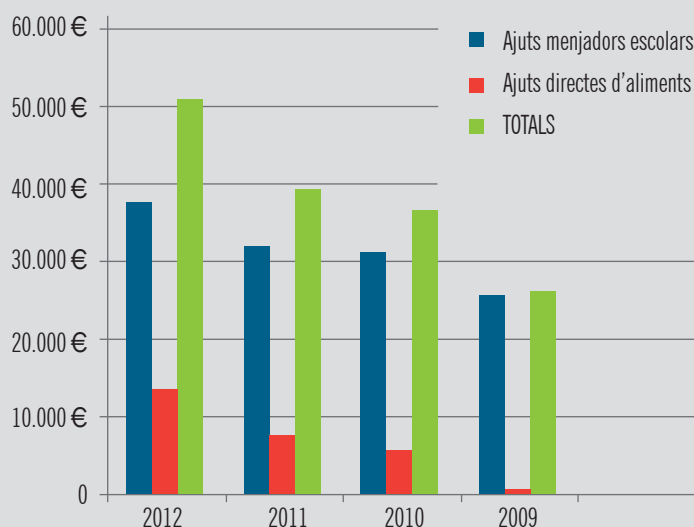

# El negoci de la guerra a 'Mirades al món'

Les 5es Jornades de Cooperació Internacional parlaran de la indústria militar del 28 de novembre a l'1 de desembre.

Les Jornades de Cooperació Internacional 'Mirades al món' proposen enguany una reflexió sobre el negoci de la guerra amb diferents activitats organitzades del 28 de novembre a l'1 de desembre. A les jornades es parlarà de la indústria militar, posant una especial atenció als interessos de les empreses i la despesa militar del Govern Espanyol, així com als reiterats incompliments dels acords internacionals per part de l'Estat.

Les jornades arrenquen el 28 de novembre a les 20h amb la tertúlia 'Desmuntant el negoci de la guerra', a càrrec de Pere Ortega, president de la Federació d'ONG per la Pau i Tomàs Gisbert, investigador del Centre d'Estudis per la Pau JM Delàs. La segona proposta és el cinefòrum 'Top secret! la indústria de la guerra', amb la projecció del documental *Ahimsa, contra la guerra*.

## Fotografia humanitària a Can Manyé

Can Manyé s'afegeix a les Jornades de Cooperació amb una colpidora exposició fotogràfica que es podrà veure del

30 de novembre al 16 de desembre. Es tracta de l'exposició del XIV *Premio Internacional Luis Valtueña de Fotografía Humanitaria*, promogut per Metges del Món, una iniciativa creada fa 15 anys en record de quatre cooperants assassinats mentre realitzaven tasques humanitàries a Rwanda i Bosnia-Herzegovina que s'ha convertit en una eina de difusió i sensibilització sobre la dura realitat dels pobles més desfavorits i oblidats.

L'exposició consta de 40 fotografies de nou autors que mostren les injustícies i l'esforç dels cooperants i que són també un tribut a totes les persones que en el seu dia van decidir que valia la pena intentar canviar el món. La mostra serà inaugurada el divendres 30 de novembre, a les 19.30h, per la presidenta de l'ONG Metges del Món a Catalunya, Noemí Elvira.



Una de les imatges que es podrà veure a l'exposició de Can Manyé.

## La festa de l'1 de desembre

Les jornades s'acomiaden l'1 de desembre amb una festa a la Plaça de l'Ajuntament en la qual es donaran a conèixer els projectes que reben suport allelenc. L'acte és obert a tothom i inclou una xocolatada de comerç just i un espectacle infantil per a tota la família. A la tarda, Edgar Olivares i Claudia Navarro compartiran amb els veïns i veïnes d'Alella l'experiència que van viure a l'estada solidària a El Salvador.

# Suport a set projectes de desenvolupament

L'aportació ascendeix a 37.500 euros que s'atorguen a través del Fons Català de Cooperació al Desenvolupament.

Les Jornades de Cooperació 'Mirades al món' ens permetran conèixer de primera mà els set projectes de desenvolupament que han rebut enguany suport allelenc. L'Ajuntament ha destinat un 37.500€ per a aportacions a projectes, que es donen a través d'una concessió al Fons Català de Cooperació al Desenvolupament. És la part més important del 0,7% del pressupost d'ingressos ordinaris (52.500€) que es destinen que l'Ajuntament destina enguany a cooperació. Les iniciatives que han rebut enguany el suport d'Alella són:

- Subministrament d'aigua potable

a sis pobles del departament d'Oussouye (Senegal), promogut per l'Associació Planeta. Aportació: 6.260€.

- Projecte Ulls del Sàhara, de suport integral d'atenció oftalmològica i òptica de la població saharuí, de la Fundació Ulls del Món. Aportació: 5.723€.

- Projecte Fandema per a la posada en marxa d'un centre de formació i ocupació per a dones a Tujereng (Gàmbia), que impulsa l'Associació Solidança. Aportació: 5.723€.

- Millora de la gestió i aprofitament dels recursos hídrics a la comunitat de Gollaplli Tanda a Kadiri (Índia), de l'As-

sociación Vicente Ferrer. Aportació: 5.640€.

- Projecte per millorar la xarxa d'abastiment d'aigua i de sanejament de la comunitat de Kwakwil a Puerto Cabezas (Nicaragua). Aportació: 4.915€.

- Programa d'activitats per al desenvolupament sostenible i d'autogestió del centre d'acollida de Koilkuntla (Índia), de l'Associació Haribala. Aportació: 4.824€.

- Campanya d'alfabetització a Nicaragua, promoguda per l'Associació Educació Popular Carlos Fontseca Amador. Aportació: 4.415€.

## Alella dóna un pas més per a la promoció del vi

L'espai enoteca de l'Oficina de Turisme comença a caminar.

Alella té una nova eina per promocionar el vi i el territori DO Alella: l'espai enoteca de l'Oficina de Turisme. Aquest nou servei es va inaugurar i es va posar en marxa el passat 6 d'octubre, dins dels actes de la 3a Setmana del Vi DO Alella. L'obertura de l'enoteca va comptar amb la participació d'una especialista en el tema: la sommelier alellenca Rosa Vila, que va explicar als assistents l'origen, les característiques i els diferents tipus d'enoteques que es poden trobar arreu del món.

A la inauguració, l'alcalde d'Alella, Andreu Francisco, va insistir en la necessitat de posar en valor el vi i va assegurar que l'espai enoteca "és una eina més per fer-ho".

L'enoteca obre cada dia, excepte dimecres, de 10 a 14.30h i de 15.30 a



16.30h i permet tastar una selecció de vins de la DO al preu de 2 euros el tast.

### Propera promoció: Vins de Nadal

Els 'Vins de Nadal' és la temàtica esco-

llida per a la propera campanya promocional de l'enoteca. Seran vins d'alta gamma, escumosos i caves que es podran tastar del 23 de novembre al 6 de gener.

## La DO Alella s'adhereix al programa 'Wine in Moderation'



El Consorci DO Alella s'ha adherit al programa europeu 'Wine in Moderation' que promou el consum moderat de vi i defensa els seus beneficis per a la salut. L'adhesió a aquest programa es va materialitzar el 4 d'octubre, en un acte celebrat a Can Lleonart que va comptar amb la presència d'Andreu Francisco, alcalde d'Alella i president del Consorci

DO Alella, Domingo Valiente, secretari general de la Fundació para la Investigación del Vino y la Nutrición (FIVIN) i Susana García, vicesecretària de la Fundació Española del Vino (FEV). A l'acte també van assistir els dos vicepresidents del Consorci DO Alella, Esther Pujol, alcaldessa de Tiana, i Rafael Ros, alcalde de La Roca del Vallès.

### Èxit de participació a la 3a Setmana del Vi DO Alella

La 3a Setmana del Vi DO Alella va arribar al seu final el 7 d'octubre, després d'apropar durant 17 dies el



món del vi i del territori DO Alella amb 67 activitats que s'han desenvolupat en 18 municipis del Maresme i del Vallès Oriental. El Consorci DO Alella, organitzador de l'esdeveniment, ha destacat la bona acollida de la majoria de les activitats programades que han rebut més d'un miler de participants.

### Ajornat l'acte dels Escolapis

L'Ajuntament ha ajornat l'acte informatiu sobre la Torre del Governador previst inicialment per al 15 de novembre i l'exposició pública que havia de precedir la reunió, a l'espera de disposar d'un informe econòmic que porti dades sobre el cost que podria tenir l'expropiació de la finca. El Ple municipal va aprovar el 27 de setembre una moció presentada per tots els grups municipals en la qual s'exigeix als propietaris que es facin càrrec de la conservació i el manteniment de la finca i es convocava la ciutadania a participar en una reunió informativa prevista per al 15 de novembre. La reunió es preveu realitzar al mes de gener, un cop es disposi de la documentació econòmica.

### Mercat de segona mà i intercanvi

L'Ajuntament ha començat a treballar en l'organització d'un mercat de segona mà, intercanvi i venda de productes d'artesanía i marxandatge d'entitats i centres escolars que se celebrarà pels vols de Nadal. Aquest mercat es farà una setmana després de la Fira de Nadal, el 22 de desembre, de 10 a 14h, a la Plaça de l'Ajuntament. Serà obert a totes les persones no professionals, entitats i centres educatius del municipi que hi vulguin participar. Les persones interessades a participar-hi es poden posar en contacte amb la Regidoria d'Emprenedoria i Ocupació (93 555 23 39 ext. 152).

### Places de català a l'Escola d'Adults

Les persones interessades a treure's els certificats dels diferents nivells de català -A, B, C i D- poden apuntar-s'hi a la regidoria d'Educació.

### L'Escola de Dansa comença el curs amb una vuitantena d'alumnes

L'Escola de Dansa va començar les classes a l'octubre amb més d'una vuitantena d'alumnes i amb places disponibles als cursos superiors.

### 3a Competició d'Skate

El 10 de novembre, de 10 a 15h, se celebra a la 3a Competició d'Skate d'Alella a l'Skate Park de la Riera Principal.

## Diada contra la violència masclista

L'Ajuntament trasllada la celebració del 25N al dia 26 per no fer-la coincidir amb les eleccions al Parlament de Catalunya.

El 25 de novembre és el Dia Internacional contra la Violència envers les Dones i Alella tornarà a sumar-se a aquesta commemoració per dir no a la violència masclista. Enguany la diada coincideix amb les eleccions autonòmiques i per aquest motiu s'ha decidit ajornar un dia la celebració. Així, l'acte institucional se celebrarà el 26 de novembre amb la penjada de la pancarta i la lectura del manifest - per part de l'Associació de Dones Montserrat Roig d'Alella i l'Associació Dones Solidàries d'Alella- i l'encesa d'espelmes i el minut de silenci en record de les víctimes de violència de gènere. Serà a les 18.30h a la Plaça de l'Ajuntament. Seguidament, a



Can Manyé es farà la xerrada 'La força de la centralitat de les dones que viuen processos de violència', en la qual Rosa Maria Garriga, directora de la Fundació AGI, explicarà el poder que tenen les dones per sortir dels processos de violència i com la tasca dels i les professionals pot ajudar-les a superar aquesta situació.

### Cursa contra la violència

L'Associació Dones Solidàries organitza per al 2 de desembre una cursa popular contra la violència de gènere oberta a tothom a benefici de la Fundació Àmbit de Prevenció. Més informació a [www.donessolidariesalella.cat](http://www.donessolidariesalella.cat).

## La Plaça de l'Ajuntament i Can Vera ja són zona Wi-Fi

El servei permet l'accés lliure a Internet durant un màxim de 90 minuts diaris.

Des de finals d'octubre ja es pot navegar per a Internet de forma gratuïta des de la Plaça de l'Ajuntament i des de la plaça d'Antoni Pujadas i l'entorn de la zona esportiva de Can Vera. Aquests dos espais públics han estat habilitats com a zona Wi-Fi d'accés públic i obert que permetrà un ús màxim de 90 minuts diaris per usuari i es podrà navegar a una velocitat de 256kpbs.

L'habilitació d'aquest espais com a zona Wi-Fi ha estat possible gràcies a un conveni signat per l'Ajuntament i l'empresa Megatel SL, segons el qual l'Ajuntament es compromet a facilitar la prestació del servei d'accés Internet



mitjançant xarxa WiMax als habitants del municipi que ho desitgin. L'objectiu d'aquest nou servei és oferir una alternativa a l'accés d'ADSL i intentar resoldre els problemes de comunicació que, sovint, pateixen alguns sectors del municipi.



## Cicle de música clàssica a Can Lleonart

Els convidats són: els júnior de Músics en Residència, la pianista Laia Masramon i l'Orquestra de Cambra Terrassa 48.



Els júnior, Ester Lecha (piano) i Bernat Prat (violí).

Novembre és el mes de la música clàssica a Can Lleonart. El centre cultural ofereix tres actuacions musicals programades per als divendres 9, 23 i 30 de novembre a les 21h. Les entrades es poden adquirir de forma anticipada a partir del 5 de novembre al preu de 4€ per sessió. Per als menors de 18 anys l'entrada es gratuïta.

Els júnior dels Músics en Residència —Ester Lecha (piano), Bernat Prat (violí) i Albert Giménez (piano)— obriran el cicle, el 9 de novembre, amb un concert en el qual interpretaran obres de J.S. Bach, Beethoven, Chopin i Antoni Soler, entre d'altres. El concert constarà de dues parts: un recital de



Laia Masramon (piano).

piano i un duet de violí i piano.

El 23 de novembre arriben els 'Aires de París' de la mà de la pianista Laia Masramon. El concert serà un viatge intens i emotiu per quatre grans compositors vinculats a la ciutat de la llum: Debussy, Chopin, Fauré i Mompou.

El cicle s'acomiada amb una actuació de luxe, la de la reconeguda Orquestra de Cambra Terrassa 48, dirigida per Quim Termens. La formació terrassenca —que ja ha passat pels escenaris del Festival d'Estiu— ens proposa en aquest ocasió un recorregut per les obres de joventut de F. Schubert, F. Mendelssohn, W.A. Mozart, S. Barber i B. Britten.



Orquestra de Cambra Terrassa 48.

### Tres tertúlies i dos sortides

Can Lleonart té un mes força atapeït. El 8 de novembre, l'escriptora Cristina Fallarás parlarà de 'La novel·la negra després de CSI' i el dia 12, el músic i divulgador musical Joan Vives, oferirà un passeig musical per la vida de Johann Sebastian Bach. La darrera tertúlia, prevista per al 29 de novembre, es trasllada a Can Manyé, on la pintora Anna Roca-Sastre ens farà una reflexió sobre 'Com mirem una obra d'art?'. El centre cultural ha preparat dues sortides per aquest mes: el 21 de novembre ens proposa anar al TNC a veure *La Bête*, i el dia 28 una travessa de Palamós a Calella de Palafrugell.

## Tota mena de propostes a l'Àgora i al Casal de Joves

El jovent allelenc té una ampla oferta de propostes per triar dins del programa de cursos i tallers que ha preparat per aquesta tardor l'Àrea de Joventut. Les activitats, que es fan a l'Àgora Punt d'Informació Juvenil i al Casal de Joves Can Gaza, s'adrecen, majoritàriament, a joves a partir de 16 anys i estan pensades perquè els puguin ser d'utilitat a nivell formatiu i/o professional.

El programa s'estrena amb un taller pràctic de cerca de feina a la xarxa que es faran a l'Àgora els dies 16, 23 i 30 de novembre. El taller és gratuït però cal confirmar assistència. El Casal de Joves Can Gaza proposa aquest mes un taller de llengua de signes que consta de quatre sessions (21 i 28 de

### Cursos i tallers

- ▶ Cerca de feina a la xarxa
- ▶ 'Coaching': què puc fer amb el meu futur professional?
- ▶ Foto mòbil
- ▶ Monitors/es d'activitats de lleure
- ▶ Llengua de signes
- ▶ Nocions bàsiques de reparació de bicicletes
- ▶ Nocions bàsiques de mecànica
- ▶ L'hort a casa teva, construeix-lo i aprèn a cuidar-lo
- ▶ La sexualitat sense tabús

Més informació i inscripcions a  
[www.allelajove.cat](http://www.allelajove.cat)

novembre i 5 i 12 de desembre), un de nocions bàsiques de reparació de bicicletes i un altre de nocions bàsiques de mecànica que es faran els dies 22 i 29 de novembre, respectivament.

Per al mes de desembre, l'Àgora ha programat dos tallers: un de fotos amb mòbil i un de *coaching*. I el Casal de Joves acomiada l'any amb dues suggestives propostes: com fer un hort a casa i un taller de sexualitat sense tabús.

A més dels tallers, s'han programat dues xerrades sobre experiències professionals a l'estranger: una sobre pràctiques i feines de curta durada, que es farà el 29 de novembre, i una altra sobre voluntariat i estades solidàries, prevista per al 20 de desembre.

# Vitalitat creativa als Premis Literaris

Can Lleonart va acollir el 21 d'octubre el lliurament dels premis *Maria Oleart*, *Guida Alzina* i *Isidre Pòlit*.



## XVI edició Maria Oleart

Obra: 'El mar dels altres'

Autora: Josep Fàbrega



## XII edició Guida Alzina

Obra: 'Un conte corrent'

Autor: Jordi Balcells



## IX edició Isidre Pòlit

Obra: 'El salt de la inspiració'

Autora: Ariadna Cañameras

Can Lleonart va acollir el 21 d'octubre el lliurament dels Premis Literaris Alella 2012, una iniciativa cultural que va néixer amb l'objectiu de promoure la creació literària i recordar tres persones que han deixat una forta petjada al municipi —Maria Oleart, Guida Alzina i Isidre Pòlit— i que té garantida la seva continuïtat. I és que l'alta participació i l'alt nivell de qualitat de les obres presentades han tornat a demostrar, un cop més, la bona salut dels Premis Literaris d'Alella.

El certamen va néixer fa 16 anys, com a mostra de reconeixement a la poetessa Maria Oleart, i va anar creixent amb la incorporació, primer, del premi de contes *Alella a Guida Alzina*, i més tard amb el premi Isidre Pòlit de relats curts d'astronomia.

### Les obres guanyadores

La XVI edició del premi de poesia *Alella a Maria Oleart* va ser per a l'obra *El mar dels altres*, de Josep Fàbrega, un mestre jubilat i poeta en actiu. Un poemari amb un elevat nivell lingüístic i una mètrica molt treballada i perfecta, segons les paraules del poeta Eduard Miró, un dels membres del jurat. L'obra guanyadora és una recerca del mar, com a somni i com a esperança, d'una persona que va néixer i va créixer en la

duresa d'un casa de pagès a la vall de Súria, on les expectatives col·lectives eren arribar a treballar a les mines de potassi. El premi Maria Oleart està dotat amb la publicació de l'obra, en edició comercial, per La Comarcal Edicions i una peça de l'escultor Mariano Andrés Vilella.

El premi Guida Alzina va recaure en l'obra *Un conte corrent*, del barceloní Jordi Balcells, una curiosa i impactant narració que recorre al llenguatge econòmic i dels mercats, que impera als mitjans de comunicació des de l'arribada de la crisi, per descriure la situació d'apatia i desencís d'un individu que s'enfronta, un dia més, a la cerca de feina. El premi està dotat amb 600€,

una peça de l'escultora Sara Milian i la publicació del conte a la Revista Alella.

*El salt de la inspiració*, de la barcelonina Ariadna Cañameras, va ser l'obra guardonada del premi *Alella a Isidre Pòlit* de relats curts d'astronomia. El jurat, format per membres de l'Agrupació d'Astronomia d'Alella, va destacar el bon argument, la bona ambientació, l'estructura i el desenllaç amb sorpresa final del relat guanyador. Aquest premi està dotat amb 300€ i la publicació del relat guanyador a la Revista Alella.

L'acte de lliurament va estar amenitzat pels clarinetistes Naüm Montere i Oriol Garcia, que van interpretar diversos fragments de música antiga.

## Lliurament de premis de la Mostra Literària del Maresme

El 2 de desembre es donaran a conèixer els guanyadors de la fase comarcal de la XXIX Mostra Literària del Maresme. El lliurament de premis es farà en un acte que se celebrarà a les 18h a la Sala Mozart de Calella (C/Església, 91). A la fase comarcal es classifiquen les obres guanyadores a la fase local de la mostra que convoquen els diferents municipis maresmencs. La Mostra es regeix per unes bases consensuades entre els ajuntaments i el Consell Comarcal. Els membres del jurat els escull el Consell Comarcal i l'Ajuntament que organitza el lliurament que canvia a cada edició. Cada any es publica un llibre que recull les obres guanyadores de les diferents modalitats. Els premis de la fase local d'Alella es van lliurar el 22 d'abril i els guanyadors van ser: Jana Lòpez, Paula Calvillo, Esther Vicente, Alberto Rancati, Marçal Parcerisa, Carla Vidal, Maria Pou, Marta Ballester i Júlia Molina, en la modalitat de prosa; i Lucas Drago, Francesc Garcia, Clara Duart, Berta Gavañach, Álvaro Hornos, Marta Ruiz i Lidia Sánchez, en la modalitat de poesia.

## Grups municipals (Aquest espai se cedeix als grups municipals, que decideixen l'ús que en volen fer)

ESQUERRA + SUMEM PER ALELLA

La pell fina



Sumem per Alella

franciscora@alella.cat  
salasmf@alella.cat  
nonelfti@alella.cat  
almendrocm@alella.cat  
fernandezaa@alella.cat  
vilarocm@alella.cat

El grup d'Esquerra Republicana de Catalunya + Sumem per Alella usem aquest espai destinat a l'opinió dels diferents grups municipals per explicar la nostra acció de govern, traslladar les motivacions de la mateixa a la ciutadania o, de vegades, per difondre la nostra visió de país. Sempre en positiu, respectant la resta de grups municipals i sense entrar al drap de les seves opinions.

Aquest no és el tarannà habitual dels escrits dels grups de l'oposició. Normalment parlen de nosaltres, tot sovint falten a la veritat i moltes vegades ens falten al respecte. Malgrat això, com dèiem, no entrem en aquest joc estèril. És legítim, segur. És més, som els primers en entendre la crítica com necessària, sempre que estigui fonamentada. Però entenem que la ciutadania es mereix alguna cosa millor que l'atac per l'atac, el descrèdit pel descrèdit o la falta de respecte per la falta de respecte.

Tot això ho diem perquè al ple celebrat el passat 25 d'octubre vam assistir a uns fets que ens van causar perplexitat. Un dels dos regidors del grup municipal de Gent d'Alella va recriminar de males maneres a la portaveu de Convergència i Unió les paraules que aquesta els havia dedicat a *El Full*

del mes d'octubre. Amb to amenaçant va espetar-li: "L'ha fet vostè sola o li han dictat des de Barcelona?", "Li demano que refaci aquest insult cap a la nostra gent de forma pública", "Vostè mateixa! Ho veu normal?". Tot plegat perquè CiU, amb motiu de l'abstenció de Gd'A respecte de la moció sobre la independència de Catalunya, va escriure "Per la seva part, Gent d'Alella es mostrava indiferent pel futur de Catalunya". Res més, cap altra referència.

Gd'A s'estripava les vestidures al ple municipal quan ells, en el mateix número d'*El Full*, tractaven l'alcalde d'"amo" del seu "cortijo", o mal parlaven de l'actual regidor d'esports i del seu antecessor pel fet que siguin fumadors, entre d'altres perles que mereixerien una resposta contundent per falses però que per tal de mantenir-nos coherents amb la nostra línia d'actuació us les estalviarem.

S'ha de tenir la pell molt fina per reaccionar d'aquesta manera davant les paraules de CiU. Però s'ha de tenir molta barra per indignar-se d'aquesta manera quan ells són els primers en faltar al respecte als altres.

CONVERGÈNCIA I UNIÓ

Democràcia + President



Les properes eleccions són plebiscitàries... i presidencials. Ras i curt: el 25-N se'ns planteja continuar sent espanyols de segona o començar a ser catalans de la Unió Europea. És cosa de dos: el "jefe" de la senyora Sánchez-Camacho i el senyor Navarro (disculpi el lector la falta de matisos, però s'entén bé no?), o el President Mas. No estem simplificant ni és cap desig: és així. És moment de triar camí. Qui encara pretengui separar el debat social i econòmic de l'eix nacional és que no ha entès gairebé res o vol enganyar-nos. No és temps per a equidistàncies ni cosmopolitismes de saló. Hem après que el nostre marge per a fer política és una fàbrica de frustració perquè no controlem ni recursos ni normatives. Que debate sobre models de societat és un exercici estèril quan quasi tot comença i acaba a "Madrid". Sabem perfectament que reformar l'Estat espanyol és, això sí, una quimera. Mantenir-nos en l'autonomia és un retrocés en tota regla. Ens empetiteix. Les dades són eloqüents i la crisi ens ho ha fet encara més evident: mentre Catalunya sigui una província espanyola, a pesar de la riquesa que produïm no només no podrem assegurar-nos el benestar sinó que anirem enrere. El "nostre" Estat ens penalitza pel fet de ser qui som i viure on vivim. Per a construir l'Estat català ens cal un lideratge fort

i tranquil, capaç de guanyar crèdit internacional. Els Fets de Setembre han reforçat l'autoritat democràtica del nostre President. Ha estat impecable. Disposem ara d'un capital que hem de gestionar sense precipitacions, pas a pas, amb una cal·ligrafia cuidada. Els governants espanyols d'un i altre signe (i l'oligarquia econòmica a qui tots ells serveixen) tot just han entès que la cosa és seriosa quan s'han trobat amb el President Mas al Financial Times. Democràcia i President i un amplíssim consens: aquestes són les claus perquè el 25-N Catalunya comenci a fer el gran salt cap endavant. Tranquil·lament, sense mirar enrere.

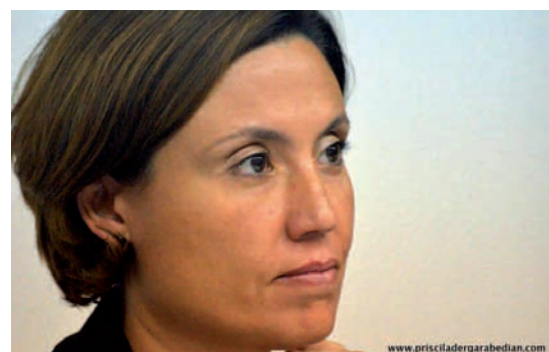

Cristina Xatart, portaveu del grup municipal de CiU

Tel: 667 182 522  
xatartac@alella.cat  
izquierdoab@alella.cat  
llorcbv@alella.cat

## GENT D'ALELLA

## Per fi baixen els impostos a Alella!



El 2013 pagarem un 20% menys pel gual, un 20% menys a l'impost de vehicles i l'IBI baixarà un 2,7%. La oposició venia demanant des de feia temps baixar la pressió fiscal, alhora que fèiem propostes per incorporar a les Ordenances bonificacions per les famílies en situacions difícils i mesures de foment de la ocupació. En el Ple, l'Alcalde va dir que estudiarà donar subvencions: ni és la manera ni es compromet a res. El poble de Pineda rebaixarà un 20% l'IBI a les famílies amb tots els seus membres a l'atur, regulat per les seves ordenances fiscals (OOFF).

Ha faltat dedicació i esforç introduït novetats en clau social i d'incentius a l'activitat econòmica a les OOFF. Per contra, l'error del "Biciparc" davant Can Lleonart (un cost de 20.000€ amb uns ingressos de 36,80€ per una ocupació equivalent a 1 hora diària en el primer any de funcionament) passarà a ser gratuït les primeres 12 hores. Si es vol incentivar l'ús dels autobusos públics, no té més sentit que sigui gratuït pels que ho acreditin?. Qui treballa i pren decisions s'equivoca, abans de construir una instal·lació així, seria tant fàcil fer una consulta popular prèvia!

Tampoc s'han fet els deures respecte als Escolapis, de manera que la sessió ciutadana prevista

pel 15 de novembre, s'ajorna. Us animo a posar les vostres idees de futur a <http://www.facebook.com/pages/QUÈ-TAGRADARIA-ALS-ESCOLAPIS-DALELLA> o a adreçar-vos a Gent d'Alella.

Per acabar, animar el jovent a participar del Pla Local de Joventut, a la cursa contra la violència de gènere el 2 de desembre i a tothom a exercir el seu dret a vot el 25N. Molts dels que viuen a l'estranger no podran votar perquè Catalunya no té llei electoral pròpia i no es pot votar per Internet. I els demés només podem cada 4 anys. I d'això son responsables totes les forces de l'actual Parlament, que tenen una proposta de Llei en un calaix des de fa tres anys.

Mercè Marzo,  
671 476 858  
[marzogm@alella.cat](mailto:marzogm@alella.cat)  
Josep Bardés  
607 799 325  
[josepbardés@yahoo.es](mailto:josepbardés@yahoo.es)  
[www.gentdalella.cat](http://www.gentdalella.cat)



Mercè Marzo,  
portaveu del grup municipal de Gd'A

## PARTIT POPULAR

## Kosovo vs. Catalunya



En el caso de la independencia de Kosovo, la Asamblea General de la ONU le preguntó al Tribunal de la Haya específicamente si la declaración unilateral de independencia pronunciada por las instituciones kosovares se ajustaba al Derecho internacional. El Tribunal dictaminó que la independencia era conforme al Derecho internacional. ¿Cuáles son las razones que condujeron al Tribunal a sostener tal opinión? Un contexto histórico muy preciso. Una crisis humanitaria de primer nivel, asociada a una guerra civil que hizo inevitable la intervención de la ONU. Esta fue acordada por Resolución del Consejo de Seguridad que contemplaba el nombramiento de una administración internacional interina. Ésta, con el respaldo de dicha resolución, aprobó un "marco constitucional" para Kosovo. Una y otra resoluciones fueron consideradas por el Tribunal como normas de Derecho internacional que debían servir como únicos parámetros para determinar la legalidad de la declaración de independencia.

Es el Derecho internacional, por consiguiente, el que no sólo ha protegido a los habitantes de Kosovo sino, además, la ha constituido como entidad jurídica con sus instituciones de autogobierno. Al hacerlo, la nueva legalidad internacional rompió y desplazó la

legalidad interna de la República de Serbia. La licitud de la declaración de independencia de la autoproclamada Asamblea de Kosovo debía determinarse conforme a la nueva legalidad. El Tribunal considera que no hay ilicitud porque el Consejo de Seguridad de Naciones Unidas no había establecido nada sobre cuál debía ser el estatus final de Kosovo, una vez finalizada la administración internacional interina, ni tampoco había incluido prohibición alguna relativa a que las instituciones de autogobierno pudiesen declarar la independencia. La nueva legalidad, instituida por la intervención internacional, había creado un vacío que podía ser llenado, como hizo la autoproclamada Asamblea: los representantes de los kosovares resolvían, mediante la independencia, la cuestión sobre el estatus final de Kosovo. El silencio del Derecho internacional lo llenaron los gritos de los secesionistas.

El requisito imprescindible para que la declaración unilateral de independencia pueda prosperar en el Derecho internacional refulege con claridad: la ruptura del orden legal interno, como consecuencia de una intervención internacional para resolver una crisis humanitaria de primer nivel: una guerra civil. En un contexto de la normalidad democrática y constitucional, como la vivida en la actualidad en España, no es posible.

Tel: 667 182 523  
[berzosahf@alella.cat](mailto:berzosahf@alella.cat)  
[alella@ppbarcelona.org](mailto:alella@ppbarcelona.org)  
[www.ppbarcelona.org](http://www.ppbarcelona.org)  
[www.javierberzosa.blogspot.com](http://www.javierberzosa.blogspot.com)

PSC

Podriem començar dient que la carta de les Nacions Unides, tant en el seu preàmbul, com en el seu article n.1, esmenten clarament l'obligació de respectar el principi d'autodeterminació dels pobles.

Podriem també dir, que el Pacte Internacional dels Drets Civils, que va entrar en vigor l'any 1976 i que Espanya va ratificar el 27 de juliol de l'any 1977, segons consta en el document de les Nacions Unides, i que en l'article n.1 diu que tots els pobles tenen Dret a l'Autodeterminació.

Nosaltres, el PSC d'Alella tenim molt clar que la Nació Catalana té tot el Dret a Decidir el seu futur, però, creiem també, que té Dret a no ser manipulat i a viure aquest procés sense trampes, ni discursos esbiaixats que porten clarament a la pèrdua d'esperança i a caure en una profunda frustració col·lectiva.

La ciutadania, per tant, mereix polítics amb missatges clars i plens de seny i no discursos plens d'incertesa que ens porten a una èpica que ni cohesiona, ni fa avançar la nostra Nació Catalana, que és plural, tant en sentiments com en pensament polític.

Amb tot l'exposat, el Psc d'Alella diu: sí al Dret a Decidir, i diem també, que la pregunta a fer a la

consulta ha de ser clara i sense enganys, i això vol dir, "SI O NO A LA INDEPENDENCIA", per tant, no hi ha res més clar, lliure i democràtic....



Glòria Mans,  
Portaveu del grup municipal de PSC

[manscg@alella.cat](mailto:manscg@alella.cat)

## Acords del Ple

PLE ORDINARI DEL 26 DE JULIOL 2012. Podeu consultar l'acta del Ple al tauler d'anuncis de [www.alella.cat](http://www.alella.cat)

### ► Expedient de modificació de crèdit.

El Ple va aprovar una modificació de crèdit per transferència per poder atendre despeses per un import de 45.544€ per a les quals la consignació en el pressupost ordinari actual és insuficient

**Aprovat amb els vots a favor d'ERC+SxA i PSC, el vot en contra del PP i l'abstenció de CiU i Gd'A.**

### ► Aprovació de les festes locals per a l'any 2013.

El Ple va acordar establir com festes locals d'Alella per a l'any 2013 els dies 20 de maig i l'1 d'agost.

**Aprovat amb unanimitat.**

### ► Ampliació de l'espai protegit del Parc de la Serralada Litoral.

El Ple va aprovar una proposta d'alcaldia favorable a l'ampliació de l'Espai d'Interès Natural (EIN) La Conreria – Sant Mateu – Céllecs que afecta a la zona gestionada pel Consorci del Parc de la Serralada Litoral i que en el cas d'Alella suposa ampliar de 229 a 524 el número d'hectàrees protegides.

**Aprovat amb els vots a favor d'ERC+SxA, PSC, CiU i PP i el vot en contra de Gd'A.**

### ► Modificació dels Estatuts del Consorci del Promoció Turística Costa del Maresme.

El Ple va ratificar inicialment l'expedient de modificació dels Estatuts del Consorci de Promoció Turística Costa del Maresme que incorpora la supressió de la Diputació de Barcelona com a entitat membre.

**Aprovat amb els vots a favor d'ERC+SxA, PSC, CiU i PP l'abstenció de Gd'A**

### ► Modificació de l'acord contra la violència masclista.

El Ple va aprovar modificar un dels acords de la moció contra la violència masclista aprovada en la sessió del 26 de gener, de manera que s'acorda convocar la ciutadania a guardar un minut de silenci davant de l'Ajuntament, l'últim dijous de cada mes a les 19.45h, com a mostra de rebuig i condemna pels assassinats de les dones víctimes de la violència masclista.

**Aprovat per unanimitat**

## Serveis

- ▶ **OFICINES MUNICIPALS**  
93 555 23 39  
www.alella.cat  
De dilluns a divendres de 8.15 a 14.45 h. Dijous de 16 a 20 h.
- ▶ **ALCALDIA**  
93 555 05 50
- ▶ **POLICIA LOCAL**  
93 555 24 12 · 092  
112 Urgències
- ▶ **ÀGORA PUNT D'INFORMACIÓ JUVENIL**  
93 540 72 45  
www.alellajove.cat  
De dilluns a dijous de 16 a 20 h  
Divendres de 10 a 14 h
- ▶ **BIBLIOTECA FERRER I GUÀRDIA**  
93 555 90 55  
De dilluns a divendres de 15.30 a 20.30 h  
Divendres i dissabte de 10 a 13.30 h
- ▶ **CAN MANYÉ ESPAI D'ART I CREACIÓ**  
93 540 87 23  
Dimecres, dijous i divendres de 17.30 a 20.30 h  
Dissabte i diumenge d'11 a 14 h
- ▶ **CASAL DE LA GENT GRAN CAN GAZA**  
93 540 05 21
- ▶ **CASAL DE JOVES CAN GAZA**  
93 540 85 17  
www.alellajove.cat  
Dimarts i dijous de 17 a 21 h. Dimecres i divendres de 16 a 21 h
- ▶ **CENTRE CULTURAL CAN LLEONART**  
93 540 40 24  
www.canlleonart.com  
De dilluns a divendres de 8 a 14 h  
De dilluns a dijous de 16 a 21 h
- ▶ **COMPLEX ESPORTIU MUNICIPAL**  
93 555 18 95  
www.ufec.cat  
De dilluns a divendres de 7 a 23 h, dissabte de 8 a 20 h  
Diumenge i festius de 9 a 14 h
- ▶ **CONSORCI DO ALELLA**  
93 555 63 53  
www.doalella.cat
- ▶ **LLAR D'INFANTS MUNICIPAL ELS PINYONS**  
93 555 55 09
- ▶ **OFICINA DE TURISME**  
93 555 46 50  
www.alella.cat/turisme  
Obert cada dia de 10 a 14.30 h i de 15.30 a 17.30 h  
Dimecres tancat
- ▶ **POLIESPORTIU MUNICIPAL**  
93 540 19 93  
De dilluns a dijous de 8 a 14 h i de 16 a 19.30 h  
Divendres de 8 a 14 h
- ▶ **SERVEIS SOCIALS**  
93 540 63 07  
De dilluns a divendres de 8.15 a 14 h. Dijous de 16 a 20 h
- ▶ **CONSULTORI LOCAL ALELLA (Ambulatori)**  
93 555 03 54 (Urgències)  
902 11 14 44 (Cita prèvia)
- ▶ **DEIXALLERIA**  
93 555 86 99  
www.ladeixalleria.cat  
De dimarts a dissabte de 10 a 14 h i de 16 a 19 h  
Diumenge de 10 a 13 h · Dilluns tancat
- ▶ **GESTIÓ TRIBUTÀRIA DE LA DIPUTACIÓ**  
93 540 61 71  
De dilluns a divendres de 9 a 14 h
- ▶ **JUTJAT DE PAU**  
93 555 82 05  
De dilluns a divendres de 9 a 14 h
- ▶ **RECOLLIDA DE RESTES VEGETALS I MOBLES**  
93 790 55 60



## DEIXALLERIA MÒBIL

Del 6 a l'11 de novembre

Del 4 al 9 de desembre: (6 i 8 de desembre, tancat)

De dimarts a dissabte de 10 a 14 h i de 16 a 19 h i diumenge de 10 a 13 h  
A la Riera Principal, entre Can Vera i el carrer Charles Rivel

## FARMÀCIES DE GUÀRDIA: NOVEMBRE I DESEMBRE

<b>1 de novembre</b>	<b>BERNAL</b> C/ El Masnou, 30 · 93 540 03 83
<b>3 i 4 de novembre</b>	<b>BERNAL</b> C/ El Masnou, 30 · 93 540 03 83
<b>10 i 11 de novembre</b>	<b>GÓMEZ</b> Rbla. Àngel Guimerà, 48 · 93 555 16 08
<b>17 i 18 de novembre</b>	<b>MARTÍNEZ</b> C/ Farigola, 12 · 93 540 23 42
<b>24 i 25 de novembre</b>	<b>BERNAL</b> C/ El Masnou, 30 · 93 540 03 83
<b>1 i 2 de desembre</b>	<b>GÓMEZ</b> Rbla. Àngel Guimerà, 48 · 93 555 16 08
<b>6 de desembre</b>	<b>GÓMEZ</b> Rbla. Àngel Guimerà, 48 · 93 555 16 08
<b>8 i 9 de desembre</b>	<b>MARTÍNEZ</b> C/ Farigola, 12 · 93 540 23 42
<b>15 i 16 de desembre</b>	<b>BERNAL</b> C/ El Masnou, 30 · 93 540 03 83
<b>22 i 23 de desembre</b>	<b>GÓMEZ</b> Rbla. Àngel Guimerà, 48 · 93 555 16 08
<b>25 de desembre</b>	<b>BERNAL</b> C/ El Masnou, 30 · 93 540 03 83
<b>26 de desembre</b>	<b>GÓMEZ</b> Rbla. Àngel Guimerà, 48 · 93 555 16 08
<b>29 i 30 de desembre</b>	<b>MARTÍNEZ</b> C/ Farigola, 12 · 93 540 23 42

Servei de guàrdies de les farmàcies d'Alella:

**Bernal:** dissabte de 17 a 20.30 h i diumenge de 9.30 a 13.30 h. **Gómez i Martínez:** dissabte de 17 a 20 h i diumenge de 10 a 13 h.

Servei de guàrdies de les farmàcies del Masnou: 93 555 33 08 - 93 555 04 03

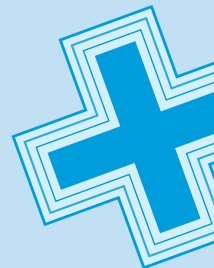

## OFICINA PER TRAMITAR EL DNI ELECTRÒNIC

Nova sessió per tramitar el DNI electrònic a la Policia Local: **11 de desembre**. La data de recollida del carnet és el **17 de desembre**. Cal apuntar-s'hi prèviament (tel. 93 555 24 12).

## BUS CONSUM

**Divendres 9 de novembre l'aparcament de davant de Can Lleonart de 12 a 13 h.**  
L'oficina mòbil d'atenció al consumidor de la Diputació atén les vostres consultes sobre consum.

## TARGETA T-10, ALELLA EXPRÉS I ALELLA CIRCUMVAL·LACIÓ

**Targeta T-10 amb bonificació, al preu de 6,80€.**

Per a majors de 65 anys i menors de 18 anys, aturats i persones amb discapacitat física.  
Podeu comprar-la a l'Ajuntament i a l'Àgora Punt d'Informació Juvenil.

## TAXI A DEMANDA

**Servei de taxi al preu de 2€**

Per a majors de 65 anys.  
Per a persones amb mobilitat reduïda.  
De dilluns a divendres de 7 a 20 h.

▶ 93 555 23 39

## TAXIS D'ALELLA

- ▶ 629 727 293
- ▶ 649 919 129
- ▶ 659 999 755
- ▶ 659 494 043 (adaptat)
- ▶ 639 134 403

## CALENDARI DEL CONTRIBUENT SETEMBRE-DESEMBRE 2012

IBI (3a fracció domiciliat)	02.11.2012
IBI rústica	05.09.2012 a 05.11.2012
Impost Activitats econòmiques	05.09.2012 a 05.11.2012
Mercat municipal 4t trimestre	04.10.2012 a 04.12.2012
Taxa ocupació via pública 4t trimestre	04.10.2012 a 04.12.2012

## Agenda d'activitats

<p><b>Dimarts 6 de novembre</b> ↓</p> <p><b>20h Biblioteca Ferrer i Guàrdia*</b> Xerrada. 'Aliments medicinals a la tardor i la fibromialgia'. A càrrec de M<sup>a</sup> Pilar Ibern "Gavina".</p>	<p><b>Dimarts 20 de novembre</b> ↓</p> <p><b>17.30h Biblioteca Ferrer i Guàrdia*</b> L'hora del conte. 'Històries de nassos'. A càrrec de Núria Urioz.</p>
<p><b>Dimecres 7 de novembre</b> ↓</p> <p><b>20h Biblioteca Ferrer i Guàrdia*</b> Presentació del llibre de contes <i>Michael Jackson, magia y amor</i>, de Rosa Illa. Presentació a càrrec de Lydia Giménez Lloret, doctora i professora en psiquiatria de la UAB, i del poeta Eduard Miró.</p>	<p><b>Dimecres 21 de novembre</b> ↓</p> <p><b>19h Plaça d'Antoni Pujadas</b> Sortida al TNC. <i>La Bête</i>, de David Hirson. Director: Sergi Belbel. Preu: 36 euros (28 euros entrada + 8 autocar). Places limitades.</p>
<p><b>Dijous 8 de novembre</b> ↓</p> <p><b>20h Can Lleonart*</b> Tertúlia. 'La novel·la negra després del CSI'. A càrrec de Cristina Fallaràs, periodista i escriptora (<a href="http://www.canlleonart.com">www.canlleonart.com</a>). <b>21h Biblioteca Ferrer i Guàrdia*</b> Club de lectura <i>Allò que vaig estimar</i>, de Siri Hustvedt.</p>	<p><b>Dijous 22 de novembre</b> ↓</p> <p><b>20h Biblioteca Ferrer i Guàrdia*</b> Espectacle per a adults. <i>L'entrada</i>, interpretat per Jordina Biosca.</p>
<p><b>Divendres 9 de novembre</b> ↓</p> <p><b>De 10 a 13h Davant de Can Jana, Caprabo, Sorli i Pròxim</b> Recollida d'aliments per a Càritas d'Alella. Organitza: Associació de Dones Montserrat Roig d'Alella <b>21h Can Lleonart*</b> Cicle de música clàssica. 'Els Júnior de Músics en Residència'. Preu: 4 euros / gratuït per als menors d'edat. Venda d'entrades anticipades (<a href="http://www.canlleonart.com">www.canlleonart.com</a>).</p>	<p><b>Divendres 23 de novembre</b> ↓</p> <p><b>21h Can Lleonart*</b> Cicle de música clàssica. 'Aires de París'. Concert de piano amb Laia Masramon. Preu: 4 euros / gratuït per als menors d'edat. Venda d'entrades anticipades (<a href="http://www.canlleonart.com">www.canlleonart.com</a>).</p>
<p><b>Dissabte 10 de novembre</b> ↓</p> <p><b>De 10 a 13h Davant de Can Jana, Caprabo, Sorli i Pròxim.</b> Recollida d'aliments per a Càritas d'Alella. Organitza: Associació de Dones Montserrat Roig d'Alella <b>De 10 a 15h Skate Parc*</b> 3a Competició d'Skate d'Alella. Inscripcions de 10 a 11h el mateix dia.</p>	<p><b>Dissabte 24 de novembre</b> ↓</p> <p><b>21h Església de Sant Feliu</b> Concert de gospel a càrrec de Sedeta Gospel Singer. Organitza: Esquima</p>
<p><b>Diumenge 11 de novembre</b> ↓</p> <p><b>9.30h Oficina de Turisme</b> Sortida naturalista (Alella, Vallromanes, Santa Maria de Martorelles) Informació i inscripcions: Oficina de turisme d'Alella (93 555 46 50) Organitza: Consorci del Parc de la Serralada Litoral</p>	<p><b>Dilluns 26 de novembre</b> ↓</p> <p><b>De 18 a 20h Can Lleonart*</b> Taller. Cuina de Festa amb el restaurant 1789. Preu: 19 euros (<a href="http://www.canlleonart.com">www.canlleonart.com</a>).</p>
<p><b>Dilluns 12 de novembre</b> ↓</p> <p><b>20h Can Lleonart*</b> Tertúlia. 'La ruta musical de Johann Sebastian Bach'. A càrrec de Joan Vives, músic, divulgador musical i locutor-redactor de Catalunya Música (<a href="http://www.canlleonart.com">www.canlleonart.com</a>).</p>	<p><b>Dimecres 28 de novembre</b> ↓</p> <p><b>8h Plaça d'Antoni Pujadas</b> Sortida. Travessa Palamós-Calella de Palafrugell. Preu: 22 euros (transport). Cal inscriure-s'hi amb antelació. (<a href="http://www.canlleonart.com">www.canlleonart.com</a>)</p>
<p><b>Dijous 15 de novembre</b> ↓</p> <p><b>17h Llar d'infants municipal Els Pinyons*</b> Xerrada. 'Mira com ho faig! La importància de l'autoestima en els infants'. Adreçada a pares i mares amb fills de 0 a 12 anys. Places limitades. Inscripcions fins al 14 de novembre. Amb el suport de la Diputació de Barcelona <b>19h Can Lleonart*</b> Xerrada. 'El rol dels pares en la prevenció de drogues en els adolescents'. Adreçada a pares i mares amb fills de més d'11 anys. Amb el suport de la Diputació de Barcelona</p>	<p><b>Dijous 29 de novembre</b> ↓</p> <p><b>De 18 a 20h Punt d'Informació Juvenil Àgora*</b> Xerrada. 'Experiències professionals a l'estranger: pràctiques i feines de curta durada'. Adreçada a joves a partir de 18 anys. Gratuït. Places limitades. Cal inscripció prèvia a <a href="mailto:pjj@alella.cat">pjj@alella.cat</a>. <b>20h Can Manyé*</b> Tertúlia. 'Com mirem una obra d'art?' A càrrec d'Anna Roca-Sastre, pintora i llicenciada en Belles Arts.</p>
<p><b>Dissabte 17 de novembre</b> ↓</p> <p><b>17h Parc Arqueològic Cella Vinaria- CAT</b> Un tomb per la Catalunya dolça. Maridatge de vins i postres de Catalunya. Inscripcions a <a href="mailto:info@cella-vinaria.cat">info@cella-vinaria.cat</a> / 935 559 977 Organitza: Ajuntaments d'Alella, Teià i el Masnou.</p>	<p><b>Divendres 30 de novembre</b> ↓</p> <p><b>20h Plaça d'Antoni Pujadas</b> Sortida al teatre Borràs. <i>Toc-toc</i>. Preu sòcia 23 euros / No sòcia 30 euros. Organitza: Associació de Dones Montserrat Roig d'Alella <b>19.30h Can Manyé*</b> Inauguració exposició de les Jornades de Cooperació Internacional. <b>21h Can Lleonart*</b> Cicle de música clàssica. 'Obres de joventut'. Amb l'Orquestra de Cambra Terrassa 48. Preu: 4 euros / gratuït per als menors d'edat. Venda d'entrades anticipades (<a href="http://www.canlleonart.com">www.canlleonart.com</a>).</p>
<p><b>Exposició a Can Manyé*</b></p> <p>Del 30 de novembre al 16 de desembre. <i>XIV Premió Internacional Luis Valtueña de Fotografia Humanitària, de Metges del món.</i> Divendres 30 a les 19.30 h, Inauguració i actuació musical Dimecres, dijous i divendres de 17.30h a 20.30h i dissabtes i diumenges d'11 a 14h</p>	

(\*) Activitats organitzades per l'Ajuntament d'Alella. Més informació a [www.alella.cat](http://www.alella.cat)



## Mirades al món

### Jornades de cooperació internacional El negoci de la guerra

#### Dimecres 28 de novembre

20h a les Golfes de Can Lleonart

#### Presentació de les jornades i tertúlia DESMUNTANT EL NEGOCI DE LA GUERRA.

A càrrec de Pere Ortega, president de la Federació d'ONG per la Pau i Tomàs Gisbert, investigador del Centre d'Estudis per la Pau JM Delàs.

#### Dijous 29 de novembre

20h a la Biblioteca Ferrer i Guàrdia

#### TOP SECRET! LA INDÚSTRIA DE LA GUERRA.

Projecció del documental *Ahimsa, contra la guerra i debat*. A càrrec de Camino Simarro, investigadora del Centre d'Estudis per la Pau JM Delàs.

#### Divendres 30 de novembre

19.30h a Can Manyé

#### Inauguració de l'exposició XIV PREMIO INTERNACIONAL LUIS VALTUEÑA DE FOTOGRAFIA HUMANITARIA de Metges del món.

Actuació musical a càrrec de Teresa Sardón, violí i Vanesa García, flauta travessera.

#### Dissabte 1 de desembre

11h a la Plaça de l'Ajuntament

#### Presentació dels projectes de cooperació desenvolupats amb el suport de l'Ajuntament.

11.30h a la Plaça de l'Ajuntament

#### Xocolatada de comerç just.

Espectacle infantil *Ballaruga d'arreu del món*. A càrrec de Rah-mon Roma.

18h a les Golfes de Can Lleonart

Tertúlia **DESCOBRINT EL SALVADOR**. A càrrec d'Edgar Olivares i Claudia Navarro, receptors de les beques per fer estades solidàries.

#### Activitats relacionades

Del 30 de novembre al 16 de desembre a Can Manyé

Dimecres, dijous i divendres de 17.30h a 20.30h i dissabtes i diumenges d'11 a 14h

Exposició *XIV Premio Internacional Luis Valtueña de Fotografia Humanitaria de Metges del món*.

## 25N DIA INTERNACIONAL CONTRA LA VIOLÈNCIA ENVERS LES DONES



#### DILLUNS 26 DE NOVEMBRE

##### 18.30h Plaça de l'Ajuntament

Penjada de pancarta i llaçada.

Lectura del manifest a càrrec de l'Associació de Dones Montserrat Roig d'Alella i l'Associació Dones Solidàries d'Alella.

Encesa d'espelmes i minut de silenci en record de les víctimes de violència masclista.

Organitza: Ajuntament d'Alella

##### 19h Can Manyé Espai d'Art i Creació

Xerrada 'La força de la centralitat de les dones que viuen processos de violència' a càrrec de Rosa Maria Garriga, directora de la Fundació AGI (Assistència i Gestió Integral)

Organitza: Ajuntament d'Alella

#### DIUMENGE 2 DE DESEMBRE

##### 10h Plaça d'Antoni Pujadas

Cursa popular contra la violència de gènere. Oberta a tothom (a partir de 10 anys).

Més informació a la pàgina [www.donessolidariesalella.cat](http://www.donessolidariesalella.cat) i al telèfon 650 677 169.

Organitza: Associació Dones Solidàries d'Alella